

Statistischer Bericht

A IV 3 – j / 24

Krankenhäuser im Land Brandenburg 2024

Teil II Diagnosen
der Krankenhauspatientinnen
und -patienten

**Durchschnittliche Verweildauer der vollstationär
behandelten Patientinnen und Patienten in
Krankenhäusern im Land Brandenburg 2024
nach Altersgruppen**

Verweildauer in Tagen

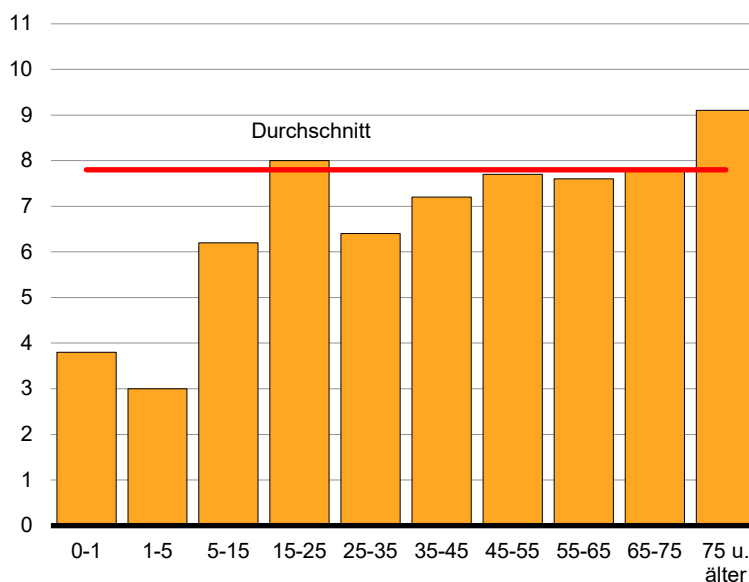

Altersgruppen von ... bis unter ... Jahren

Impressum

Statistischer Bericht
A IV 3 – j / 24

Erscheinungsfolge: jährlich
Erschienen im **Dezember 2025**

Herausgeber

Amt für Statistik Berlin-Brandenburg
Steinstraße 104 - 106
14480 Potsdam
info@statistik-bbb.de
www.statistik-berlin-brandenburg.de

Tel. 0331 8173 - 1777
Fax 0331 817330 - 4091

Zeichenerklärung

0 weniger als die Hälfte von 1
in der letzten besetzten Stelle,
jedoch mehr als nichts
– nichts vorhanden
... Angabe fällt später an
() Aussagewert ist eingeschränkt
/ Zahlenwert nicht sicher genug
• Zahlenwert unbekannt oder
geheim zu halten
x Tabellenfach gesperrt
p vorläufige Zahl
r berichtigte Zahl
s geschätzte Zahl

Amt für Statistik Berlin-Brandenburg,
Potsdam, 2025

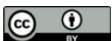

Dieses Werk ist unter einer Creative Commons Lizenz
vom Typ Namensnennung 3.0 Deutschland zugänglich.
Um eine Kopie dieser Lizenz einzusehen, konsultieren Sie
<http://creativecommons.org/licenses/by/3.0/de/>

Inhaltsverzeichnis

Seite

[Metadaten zu dieser Statistik
\(externer Link\)](#)

Grafiken

| | | |
|---|---|---|
| 1 | Vollstationäre Behandlungsfälle 2019 bis 2024 | 5 |
|---|---|---|

Tabellen

Aus Krankenhäusern im Land Brandenburg entlassene vollstationäre Behandlungsfälle

| | | |
|-----|---|----|
| 1 | 2019 bis 2024 - ausgewählte Ergebnisse - | 4 |
| 2 | 2019 bis 2024 nach Wohnort in kreisfreien Städten und Landkreisen | 5 |
| 3.1 | 2019 bis 2024 nach Diagnosekapiteln - insgesamt - | 6 |
| 3.2 | 2019 bis 2024 nach Diagnosekapiteln - weiblich - | 7 |
| 4.1 | 2024 nach Diagnosekapiteln und Wohnort der Patienten/-innen - insgesamt - | 8 |
| 4.2 | 2024 nach Diagnosekapiteln und Wohnort der Patienten/-innen - weiblich - | 9 |
| 5.1 | 2024 nach ausgewählten Diagnosen (Europäische Kurzliste), Geschlecht und Altersgruppen der Patienten/-innen - insgesamt - | 10 |
| 5.2 | 2024 nach ausgewählten Diagnosen (Europäische Kurzliste), Geschlecht und Altersgruppen der Patienten/-innen - weiblich - | 12 |
| 6 | 2024 nach der Rangfolge der 35 häufigsten Diagnosegruppen, Art der Behandlung sowie durchschnittlicher Verweildauer | 14 |
| 7 | 2024 nach Fachabteilungen, Geschlecht, Verweildauer, belegten Betten und Durchschnittsalter der Patienten/-innen | 15 |
| | Krankenhäuser in Brandenburg | 16 |
| | Fachabteilungsgliederung gem. § 301 SGB V | 18 |

1 Aus Krankenhäusern im Land Brandenburg entlassene vollstationäre Behandlungsfälle¹ 2019 bis 2024
– ausgewählte Ergebnisse –

| Gegenstand der Nachweisung | 2019 | 2020 | 2021 | 2022 | 2023 | 2024 |
|---------------------------------|---------|---------|---------|---------|---------|---------|
| Behandlungsfälle ^{2 3} | 563 574 | 478 000 | 461 665 | 464 258 | 485 200 | 492 180 |
| männlich | 277 092 | 236 061 | 227 514 | 230 344 | 240 520 | 244 545 |
| weiblich | 286 482 | 241 939 | 234 151 | 233 914 | 244 680 | 247 635 |
| nach Altersgruppen in Jahren | | | | | | |
| unter 1 | 10 624 | 9 030 | 9 127 | 8 272 | 7 883 | 7 994 |
| 1 bis unter 5 | 10 985 | 7 519 | 7 687 | 8 113 | 8 391 | 8 063 |
| 5 bis unter 10 | 7 276 | 5 380 | 4 801 | 5 790 | 6 780 | 6 824 |
| 10 bis unter 15 | 8 933 | 7 128 | 6 501 | 6 985 | 7 275 | 7 822 |
| 15 bis unter 20 | 11 427 | 9 236 | 8 991 | 9 112 | 9 232 | 9 918 |
| 20 bis unter 25 | 10 244 | 8 924 | 8 815 | 8 863 | 9 134 | 9 462 |
| 25 bis unter 30 | 14 301 | 10 926 | 10 090 | 10 128 | 10 361 | 10 856 |
| 30 bis unter 35 | 21 885 | 18 742 | 18 159 | 16 339 | 14 858 | 13 677 |
| 35 bis unter 40 | 19 338 | 17 066 | 17 235 | 17 081 | 17 446 | 18 074 |
| 40 bis unter 45 | 15 784 | 14 389 | 14 465 | 14 774 | 16 176 | 16 558 |
| 45 bis unter 50 | 19 136 | 15 532 | 14 037 | 13 521 | 14 644 | 15 445 |
| 50 bis unter 55 | 32 083 | 25 379 | 23 204 | 21 552 | 20 917 | 19 962 |
| 55 bis unter 60 | 45 325 | 38 762 | 36 564 | 34 938 | 34 474 | 32 921 |
| 60 bis unter 65 | 49 315 | 42 343 | 41 558 | 43 055 | 46 280 | 47 675 |
| 65 bis unter 70 | 51 722 | 45 754 | 45 181 | 45 398 | 48 055 | 49 310 |
| 70 bis unter 75 | 39 901 | 35 112 | 38 704 | 43 275 | 49 625 | 53 083 |
| 75 bis unter 80 | 70 660 | 53 715 | 44 496 | 40 142 | 39 478 | 38 363 |
| 80 bis unter 85 | 68 672 | 61 549 | 59 613 | 60 931 | 62 586 | 60 067 |
| 85 und älter | 55 963 | 51 514 | 52 437 | 55 989 | 61 605 | 66 106 |
| und zwar | | | | | | |
| Stundenfälle ³ | 14 863 | 11 862 | 9 404 | 7 348 | 6 851 | 9 570 |
| Kurzlieger ⁴ | 227 713 | 192 663 | 188 501 | 194 355 | 206 037 | 210 300 |
| Sterbefälle | 12 992 | 13 230 | 14 128 | 13 561 | 13 102 | 12 465 |
| Verweildauer in Tagen | 7,9 | 7,9 | 8,0 | 8,0 | 7,9 | 7,8 |
| Außerdem | | | | | | |
| Gesunde Neugeborene | 10 180 | 10 347 | 10 445 | 9 866 | 8 951 | 8 381 |
| männlich | 5 093 | 5 195 | 5 212 | 4 988 | 4 448 | 4 271 |
| weiblich | 5 087 | 5 152 | 5 233 | 4 878 | 4 503 | 4 110 |

1 einschließlich Sterbe- und Stundenfälle

2 einschließlich der Behandlungsfälle ohne Angabe des Geschlechts und des Alters

3 ohne ICD-10 Z38 gesunde Neugeborene, die in der Diagnosestatistik ab Berichtsjahr 2004 erhoben werden

4 Behandlungsfälle mit einer Verweildauer von 1 bis unter 4 Tagen

2 Aus Krankenhäusern im Land Brandenburg entlassene vollstationäre Behandlungsfälle^{1 2} 2019 bis 2024 nach Wohnort in kreisfreien Städten und Landkreisen

| Kreisfreie Stadt Landkreis | 2019 | 2020 | 2021 | 2022 | 2023 | 2024 |
|-------------------------------|----------------|----------------|----------------|----------------|----------------|----------------|
| Fälle | | | | | | |
| Brandenburg an der Havel | 19 654 | 17 433 | 16 530 | 16 567 | 17 336 | 17 113 |
| Cottbus | 22 184 | 18 310 | 17 646 | 17 460 | 18 336 | 18 405 |
| Frankfurt (Oder) | 14 343 | 12 429 | 12 499 | 11 571 | 11 073 | 11 527 |
| Potsdam | 31 648 | 24 556 | 24 935 | 24 462 | 26 574 | 28 143 |
| Barnim | 28 121 | 22 596 | 22 946 | 23 492 | 24 869 | 24 633 |
| Dahme-Spreewald | 33 567 | 28 956 | 26 997 | 27 682 | 28 887 | 29 473 |
| Elbe-Elster | 22 921 | 19 387 | 18 103 | 17 824 | 17 340 | 17 351 |
| Havelland | 27 684 | 22 904 | 22 206 | 22 925 | 23 561 | 24 413 |
| Märkisch-Oderland | 35 526 | 30 347 | 29 258 | 28 529 | 29 404 | 29 032 |
| Oberhavel | 31 976 | 27 882 | 27 698 | 27 880 | 29 395 | 29 246 |
| Oberspreewald-Lausitz | 26 712 | 23 399 | 20 500 | 20 734 | 21 803 | 21 882 |
| Oder-Spree | 48 537 | 41 057 | 39 493 | 38 969 | 41 213 | 42 015 |
| Ostprignitz-Ruppin | 26 745 | 23 994 | 22 153 | 22 368 | 23 317 | 23 802 |
| Potsdam-Mittelmark | 35 085 | 28 164 | 28 844 | 29 353 | 31 717 | 32 778 |
| Prignitz | 19 183 | 17 006 | 15 957 | 16 247 | 16 401 | 16 282 |
| Spree-Neiße | 29 609 | 25 507 | 23 548 | 24 417 | 25 007 | 25 042 |
| Teltow-Fläming | 30 612 | 26 309 | 25 569 | 26 245 | 28 587 | 29 629 |
| Uckermark | 30 932 | 26 488 | 25 113 | 24 250 | 25 061 | 25 455 |
| Land Brandenburg | 515 039 | 436 724 | 419 995 | 420 975 | 439 881 | 446 221 |
| außerdem gesunde Neugeborene | | | | | | |
| Brandenburg an der Havel | 283 | 264 | 270 | 217 | 111 | 52 |
| Cottbus | 669 | 531 | 539 | 469 | 425 | 390 |
| Frankfurt (Oder) | 289 | 245 | 263 | 237 | 239 | 232 |
| Potsdam | 1 024 | 962 | 1 052 | 1 014 | 1 020 | 1 029 |
| Barnim | 637 | 688 | 622 | 597 | 510 | 497 |
| Dahme-Spreewald | 649 | 727 | 568 | 626 | 535 | 541 |
| Elbe-Elster | 121 | 428 | 394 | 330 | 337 | 288 |
| Havelland | 387 | 482 | 496 | 415 | 322 | 304 |
| Märkisch-Oderland | 842 | 798 | 820 | 776 | 702 | 643 |
| Oberhavel | 631 | 619 | 697 | 679 | 592 | 507 |
| Oberspreewald-Lausitz | 423 | 441 | 403 | 425 | 390 | 331 |
| Oder-Spree | 749 | 773 | 789 | 730 | 730 | 672 |
| Ostprignitz-Ruppin | 525 | 431 | 460 | 416 | 371 | 362 |
| Potsdam-Mittelmark | 623 | 562 | 648 | 562 | 524 | 508 |
| Prignitz | 281 | 267 | 290 | 238 | 254 | 251 |
| Spree-Neiße | 432 | 405 | 372 | 348 | 325 | 272 |
| Teltow-Fläming | 703 | 725 | 707 | 705 | 612 | 620 |
| Uckermark | 336 | 277 | 316 | 282 | 260 | 217 |
| Land Brandenburg | 9 604 | 9 625 | 9 706 | 9 066 | 8 259 | 7 716 |

1 Vollstationäre Behandlungsfälle^{1 2} 2019 bis 2024

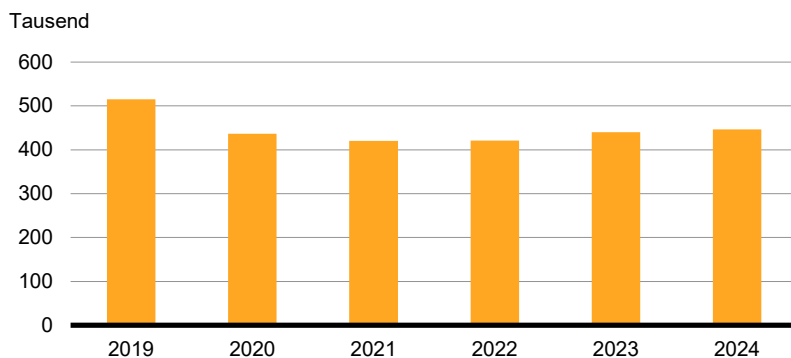

1 einschließlich Sterbe- und Stundenfälle

2 Jahresangaben ohne ICD-10 Z38 gesunde Neugeborene, die als außerdem separat ausgewiesen werden

3.1 Aus Krankenhäusern im Land Brandenburg entlassene vollstationäre Behandlungsfälle¹ 2019 bis 2024 nach Diagnosekapiteln – insgesamt –

| Pos.-Nr. der ICD-10 | Diagnosekapitel | 2019 | 2020 | 2021 | 2022 | 2023 | 2024 |
|---------------------------|--|----------------|----------------|----------------|----------------|----------------|----------------|
| | Insgesamt² | 563 574 | 478 000 | 461 665 | 464 258 | 485 200 | 492 180 |
| A00-T98 | I.-XIX. Krankheiten, Verletzungen und Vergiftungen | 559 226 | 474 078 | 458 251 | 460 704 | 481 600 | 488 969 |
| A00-B99 | I. Bestimmte infektiöse und parasitäre Krankheiten | 19 377 | 13 391 | 13 528 | 14 567 | 14 717 | 16 041 |
| C00-D48 | II. Neubildungen | 53 505 | 48 186 | 46 061 | 45 290 | 46 427 | 46 497 |
| D50-D90 | III. Krankheiten des Blutes und der blutbildenden Organe sowie bestimmte Störungen mit Beteiligung des Immunsystems | 4 396 | 3 874 | 3 717 | 3 666 | 3 795 | 4 036 |
| E00-E90 | IV. Endokrine, Ernährungs- und Stoffwechselkrankheiten | 17 089 | 14 021 | 13 608 | 15 315 | 15 734 | 16 029 |
| F00-F99 | V. Psychische und Verhaltensstörungen | 36 848 | 32 750 | 31 446 | 31 821 | 33 530 | 33 779 |
| G00-G99 | VI. Krankheiten des Nervensystems | 21 873 | 18 492 | 18 139 | 17 895 | 19 121 | 19 421 |
| H00-H59 | VII. Krankheiten des Auges und der Augenanhangsgebilde | 9 228 | 6 188 | 6 093 | 5 672 | 7 383 | 7 955 |
| H60-H95 | VIII. Krankheiten des Ohres und des Warzenfortsatzes | 4 810 | 3 734 | 3 635 | 3 521 | 3 948 | 3 855 |
| I00-I99 | IX. Krankheiten des Kreislaufsystems | 94 961 | 81 324 | 79 823 | 78 159 | 83 578 | 84 135 |
| J00-J99 | X. Krankheiten des Atmungssystems | 36 289 | 29 308 | 30 089 | 32 150 | 34 811 | 35 203 |
| K00-K93 | XI. Krankheiten des Verdauungssystems | 56 032 | 48 041 | 45 451 | 44 746 | 46 487 | 47 783 |
| L00-L99 | XII. Krankheiten der Haut und der Unterhaut | 8 671 | 6 998 | 6 541 | 6 735 | 7 140 | 7 325 |
| M00-M99 | XIII. Krankheiten des Muskel-Skelett-Systems und des Bindegewebes | 50 764 | 41 733 | 40 072 | 41 857 | 44 743 | 45 968 |
| N00-N99 | XIV. Krankheiten des Urogenitalsystems | 31 433 | 27 206 | 26 371 | 26 555 | 27 107 | 28 254 |
| O00-O99 | XV. Schwangerschaft, Geburt und Wochenbett | 22 214 | 20 415 | 20 116 | 18 599 | 17 035 | 16 457 |
| P00-P96 | XVI. Bestimmte Zustände, die ihren Ursprung in der Perinatalperiode haben | 4 816 | 4 647 | 4 557 | 4 003 | 3 592 | 3 718 |
| Q00-Q99 | XVII. Angeborene Fehlbildungen, Deformitäten und Chromosomenanomalien | 2 259 | 1 588 | 1 734 | 1 556 | 1 688 | 1 674 |
| R00-R99 | XVIII. Symptome und abnorme klinische und Laborbefunde, die anderenorts nicht klassifiziert sind | 27 036 | 20 827 | 18 334 | 18 868 | 19 654 | 19 045 |
| S00-T98 | XIX. Verletzungen, Vergiftungen und bestimmte andere Folgen äußerer Ursachen | 57 625 | 51 355 | 48 936 | 49 729 | 51 110 | 51 794 |
| Z00-Z99 | XXI. Faktoren, die den Gesundheitszustand beeinflussen und zur Inanspruchnahme des Gesundheitswesens führen ² | 4 348 | 3 922 | 3 413 | 3 504 | 3 590 | 3 200 |
| U00-U99 | XXII. Schlüsselnummern für besondere Zwecke Ohne Diagnoseangabe | – | – | 1 | 50 | 10 | 11 |
| | | – | – | – | – | – | – |
| | Außerdem | | | | | | |
| Z38 | Gesunde Neugeborene | 10 180 | 10 347 | 10 445 | 9 866 | 8 951 | 8 381 |

¹ einschließlich Sterbe- und Stundenfälle

² ohne ICD-10 Z38 gesunde Neugeborene

3.2 Aus Krankenhäusern im Land Brandenburg entlassene vollstationäre Behandlungsfälle¹ 2019 bis 2024 nach Diagnosekapiteln – weiblich –

| Pos.-Nr. der ICD-10 | Diagnosekapitel | 2019 | 2020 | 2021 | 2022 | 2023 | 2024 |
|---------------------------|--|----------------|----------------|----------------|----------------|----------------|----------------|
| | Insgesamt² | 286 482 | 241 939 | 234 151 | 233 914 | 244 680 | 247 635 |
| A00-T98 | I.-XIX. Krankheiten, Verletzungen und Vergiftungen | 284 521 | 240 123 | 232 451 | 232 090 | 242 683 | 245 928 |
| A00-B99 | I. Bestimmte infektiöse und parasitäre Krankheiten | 9 609 | 6 624 | 6 685 | 7 159 | 7 130 | 7 897 |
| C00-D48 | II. Neubildungen | 23 757 | 21 675 | 20 687 | 20 543 | 21 182 | 20 928 |
| D50-D90 | III. Krankheiten des Blutes und der blutbildenden Organe sowie bestimmte Störungen mit Beteiligung des Immunsystems | 2 296 | 2 063 | 1 978 | 1 976 | 2 022 | 2 125 |
| E00-E90 | IV. Endokrine, Ernährungs- und Stoffwechselkrankheiten | 9 222 | 7 369 | 7 153 | 8 141 | 8 446 | 8 429 |
| F00-F99 | V. Psychische und Verhaltensstörungen | 17 064 | 15 334 | 15 095 | 15 248 | 16 189 | 16 749 |
| G00-G99 | VI. Krankheiten des Nervensystems | 10 672 | 8 848 | 8 798 | 8 543 | 9 335 | 9 403 |
| H00-H59 | VII. Krankheiten des Auges und der Augenanhangsgebilde | 5 172 | 3 434 | 3 247 | 2 991 | 3 939 | 4 227 |
| H60-H95 | VIII. Krankheiten des Ohres und des Warzenfortsatzes | 2 571 | 2 016 | 1 978 | 1 889 | 2 088 | 2 093 |
| I00-I99 | IX. Krankheiten des Kreislaufsystems | 43 336 | 36 390 | 35 941 | 34 590 | 36 994 | 37 376 |
| J00-J99 | X. Krankheiten des Atmungssystems | 15 635 | 12 313 | 12 395 | 13 666 | 15 154 | 15 340 |
| K00-K93 | XI. Krankheiten des Verdauungssystems | 26 072 | 22 363 | 20 934 | 20 228 | 21 244 | 21 849 |
| L00-L99 | XII. Krankheiten der Haut und der Unterhaut | 3 831 | 3 011 | 2 763 | 2 942 | 3 171 | 3 133 |
| M00-M99 | XIII. Krankheiten des Muskel-Skelett-Systems und des Bindegewebes | 28 701 | 23 429 | 22 274 | 23 241 | 24 961 | 25 864 |
| N00-N99 | XIV. Krankheiten des Urogenitalsystems | 16 303 | 13 780 | 13 518 | 13 550 | 13 794 | 14 191 |
| O00-O99 | XV. Schwangerschaft, Geburt und Wochenbett | 22 214 | 20 415 | 20 116 | 18 599 | 17 035 | 16 457 |
| P00-P96 | XVI. Bestimmte Zustände, die ihren Ursprung in der Perinatalperiode haben | 2 075 | 2 090 | 2 046 | 1 778 | 1 597 | 1 625 |
| Q00-Q99 | XVII. Angeborene Fehlbildungen, Deformitäten und Chromosomenanomalien | 1 076 | 722 | 826 | 717 | 758 | 733 |
| R00-R99 | XVIII. Symptome und abnorme klinische und Laborbefunde, die anderenorts nicht klassifiziert sind | 14 188 | 10 632 | 9 634 | 9 711 | 10 161 | 9 776 |
| S00-T98 | XIX. Verletzungen, Vergiftungen und bestimmte andere Folgen äußerer Ursachen | 30 727 | 27 615 | 26 383 | 26 578 | 27 483 | 27 733 |
| Z00-Z99 | XXI. Faktoren, die den Gesundheitszustand beeinflussen und zur Inanspruchnahme des Gesundheitswesens führen ² | 1 961 | 1 816 | 1 699 | 1 800 | 1 989 | 1 699 |
| U00-U99 | XXII. Schlüsselnummern für besondere Zwecke Ohne Diagnoseangabe | – | – | 1 | 24 | 8 | 8 |
| | | – | – | – | – | – | – |
| | Außerdem | | | | | | |
| Z38 | Gesunde Neugeborene | 5 087 | 5 152 | 5 233 | 4 878 | 4 503 | 4 110 |

¹ einschließlich Sterbe- und Stundenfälle

² ohne ICD-10 Z38 gesunde Neugeborene

**4.1 Aus Krankenhäusern im Land Brandenburg entlassene vollstationäre Behandlungsfälle¹ 2024
nach Diagnosekapiteln und Wohnort der Patienten/-innen – insgesamt –**

| Pos.-Nr. der ICD-10 | Diagnosekapitel | Ins- gesamt | Wohnort der Patienten | | | |
|---------------------------|--|----------------|--------------------------|---------------|-----------------------------|-----------------------------|
| | | | Land Branden- burg | Berlin | übrige Bundes- länder | Ausland und unbekannt |
| | Insgesamt² | 492 180 | 446 221 | 20 715 | 22 801 | 2 443 |
| A00-T98 | I.-XIX. Krankheiten, Verletzungen und Vergiftungen | 488 969 | 443 506 | 20 455 | 22 598 | 2 410 |
| A00-B99 | I. Bestimmte infektiöse und parasitäre Krankheiten | 16 041 | 14 880 | 502 | 600 | 59 |
| C00-D48 | II. Neubildungen | 46 497 | 43 062 | 1 069 | 2 151 | 215 |
| D50-D90 | III. Krankheiten des Blutes und der blutbildenden Organe sowie bestimmte Störungen mit Beteiligung des Immunsystems | 4 036 | 3 820 | 74 | 133 | 9 |
| E00-E90 | IV. Endokrine, Ernährungs- und Stoffwechselkrankheiten | 16 029 | 14 773 | 583 | 636 | 37 |
| F00-F99 | V. Psychische und Verhaltensstörungen | 33 779 | 29 716 | 1 708 | 2 163 | 192 |
| G00-G99 | VI. Krankheiten des Nervensystems | 19 421 | 15 910 | 1 662 | 1 778 | 71 |
| H00-H59 | VII. Krankheiten des Auges und der Augenanhangsgebilde | 7 955 | 7 332 | 169 | 441 | 13 |
| H60-H95 | VIII. Krankheiten des Ohres und des Warzenfortsatzes | 3 855 | 3 493 | 218 | 127 | 17 |
| I00-I99 | IX. Krankheiten des Kreislaufsystems | 84 135 | 77 786 | 2 978 | 3 138 | 233 |
| J00-J99 | X. Krankheiten des Atmungssystems | 35 203 | 32 408 | 1 487 | 1 197 | 111 |
| K00-K93 | XI. Krankheiten des Verdauungssystems | 47 783 | 45 053 | 980 | 1 497 | 253 |
| L00-L99 | XII. Krankheiten der Haut und der Unterhaut | 7 325 | 6 654 | 210 | 421 | 40 |
| M00-M99 | XIII. Krankheiten des Muskel-Skelett-Systems und des Bindegewebes | 45 968 | 38 064 | 4 300 | 3 414 | 190 |
| N00-N99 | XIV. Krankheiten des Urogenitalsystems | 28 254 | 26 282 | 875 | 953 | 144 |
| O00-O99 | XV. Schwangerschaft, Geburt und Wochenbett | 16 457 | 15 188 | 664 | 449 | 156 |
| P00-P96 | XVI. Bestimmte Zustände, die ihren Ursprung in der Perinatalperiode haben | 3 718 | 3 441 | 101 | 149 | 27 |
| Q00-Q99 | XVII. Angeborene Fehlbildungen, Deformitäten und Chromosomenanomalien | 1 674 | 1 246 | 163 | 231 | 34 |
| R00-R99 | XVIII. Symptome und abnorme klinische und Laborbefunde, die anderenorts nicht klassifiziert sind | 19 045 | 17 681 | 535 | 732 | 97 |
| S00-T98 | XIX. Verletzungen, Vergiftungen und bestimmte andere Folgen äußerer Ursachen | 51 794 | 46 717 | 2 177 | 2 388 | 512 |
| Z00-Z99 | XXI. Faktoren, die den Gesundheitszustand beeinflussen und zur Inanspruchnahme des Gesundheitswesens führen ² | 3 200 | 2 708 | 258 | 201 | 33 |
| U00-U99 | XXII. Schlüsselnummern für besondere Zwecke | 11 | 7 | 2 | 2 | – |
| | Außerdem | | | | | |
| Z38 | Gesunde Neugeborene | 8 381 | 7 716 | 420 | 161 | 84 |

¹ einschließlich Sterbe- und Stundenfälle

² ohne ICD-10 Z38 gesunde Neugeborene

4.2 Aus Krankenhäusern im Land Brandenburg entlassene vollstationäre Behandlungsfälle¹ 2024 nach Diagnosekapiteln und Wohnort der Patienten/-innen – weiblich –

| Pos.-Nr. der ICD-10 | Diagnosekapitel | Ins- gesamt | Wohnort der Patienten | | | |
|---------------------------|--|----------------|--------------------------|---------------|-----------------------------|-----------------------------|
| | | | Land Branden- burg | Berlin | übrige Bundes- länder | Ausland und unbekannt |
| | Insgesamt² | 247 635 | 225 130 | 10 663 | 10 955 | 887 |
| A00-T98 | I.-XIX. Krankheiten, Verletzungen und Vergiftungen | 245 928 | 223 764 | 10 471 | 10 828 | 865 |
| A00-B99 | I. Bestimmte infektiöse und parasitäre Krankheiten | 7 897 | 7 346 | 236 | 290 | 25 |
| C00-D48 | II. Neubildungen | 20 928 | 19 469 | 507 | 868 | 84 |
| D50-D90 | III. Krankheiten des Blutes und der blutbildenden Organe sowie bestimmte Störungen mit Beteiligung des Immunsystems | 2 125 | 2 013 | 43 | 67 | 2 |
| E00-E90 | IV. Endokrine, Ernährungs- und Stoffwechselkrankheiten | 8 429 | 7 745 | 292 | 384 | 8 |
| F00-F99 | V. Psychische und Verhaltensstörungen | 16 749 | 14 540 | 943 | 1 207 | 59 |
| G00-G99 | VI. Krankheiten des Nervensystems | 9 403 | 7 916 | 702 | 765 | 20 |
| H00-H59 | VII. Krankheiten des Auges und der Augenanhangs- gebilde | 4 227 | 3 925 | 81 | 220 | 1 |
| H60-H95 | VIII. Krankheiten des Ohres und des Warzenfortsatzes | 2 093 | 1 915 | 107 | 65 | 6 |
| I00-I99 | IX. Krankheiten des Kreislaufsystems | 37 376 | 34 898 | 1 240 | 1 182 | 56 |
| J00-J99 | X. Krankheiten des Atmungssystems | 15 340 | 14 179 | 669 | 449 | 43 |
| K00-K93 | XI. Krankheiten des Verdauungssystems | 21 849 | 20 701 | 418 | 654 | 76 |
| L00-L99 | XII. Krankheiten der Haut und der Unterhaut | 3 133 | 2 833 | 103 | 185 | 12 |
| M00-M99 | XIII. Krankheiten des Muskel-Skelett-Systems und des Bindegewebes | 25 864 | 21 345 | 2 565 | 1 884 | 70 |
| N00-N99 | XIV. Krankheiten des Urogenitalsystems | 14 191 | 13 229 | 478 | 428 | 56 |
| O00-O99 | XV. Schwangerschaft, Geburt und Wochenbett | 16 457 | 15 188 | 664 | 449 | 156 |
| P00-P96 | XVI. Bestimmte Zustände, die ihren Ursprung in der Perinatalperiode haben | 1 625 | 1 507 | 39 | 65 | 14 |
| Q00-Q99 | XVII. Angeborene Fehlbildungen, Deformitäten und Chromosomenanomalien | 733 | 517 | 81 | 121 | 14 |
| R00-R99 | XVIII. Symptome und abnorme klinische und Laborbefunde, die anderenorts nicht klassifiziert sind | 9 776 | 9 109 | 261 | 372 | 34 |
| S00-T98 | XIX. Verletzungen, Vergiftungen und bestimmte andere Folgen äußerer Ursachen | 27 733 | 25 389 | 1 042 | 1 173 | 129 |
| Z00-Z99 | XXI. Faktoren, die den Gesundheitszustand beeinflussen und zur Inanspruchnahme des Gesundheitswesens führen ² | 1 699 | 1 361 | 191 | 125 | 22 |
| U00-U99 | XXII. Schlüsselnummern für besondere Zwecke | 8 | 5 | 1 | 2 | – |
| | Außerdem | | | | | |
| Z38 | Gesunde Neugeborene | 4 110 | 3 765 | 216 | 86 | 43 |

¹ einschließlich Sterbe- und Stundenfälle

² ohne ICD-10 Z38 gesunde Neugeborene

5.1 Aus Brandenburger Krankenhäusern entlassene vollstationäre Behandlungsfälle¹ 2024 nach ausgewählten Diagnosen (Europäische Kurzliste), Geschlecht und Altersgruppen der Patienten/-innen - insgesamt -

| Pos.-Nr. der ICD-10 | Behandlungsanlass | Insge- samt ² | Altersgruppen von ... bis unter ... Jahren | | | | | |
|---------------------------|---|-----------------------------|--|---------------|---------------|----------------|----------------|-----------------|
| | | | 0 - 1 | 1 - 15 | 15 - 45 | 45 - 65 | 65 - 75 | 75 und älter |
| | Insgesamt³ | 492 180 | 7 994 | 22 709 | 78 545 | 116 003 | 102 393 | 164 536 |
| A00-T98 | Krankheiten, Verletzungen und Vergiftungen | 488 969 | 7 598 | 22 520 | 77 948 | 115 099 | 101 935 | 163 869 |
| A00-B99 | Bestimmte infektiöse und parasitäre Krankheiten | 16 041 | 568 | 2 685 | 2 025 | 2 483 | 2 581 | 5 699 |
| A15-A19, B90 | Tuberkulose einschließlich ihrer Folgezustände | 174 | – | 2 | 106 | 37 | 19 | 10 |
| A39 | Meningokokkeninfektion | 4 | – | – | 2 | – | – | 2 |
| B15-B19 | Virushepatitis | 104 | – | 6 | 21 | 44 | 20 | 13 |
| B20-B24 | HIV-Krankheit (Humane Immundefizienz- Viruskrankheit) | 11 | – | – | 6 | 5 | – | – |
| C00-D48 | Neubildungen | 46 497 | 26 | 204 | 2 573 | 14 345 | 14 604 | 14 745 |
| C00-C97 | Bösartige Neubildungen | 38 623 | 2 | 122 | 1 604 | 11 524 | 12 646 | 12 725 |
| C00-C14 | der Lippe, Mundhöhle und des Pharynx | 1 726 | – | – | 84 | 770 | 571 | 301 |
| C15 | des Ösophagus | 669 | – | – | 13 | 250 | 262 | 144 |
| C16 | des Magens | 1 172 | – | – | 30 | 324 | 361 | 457 |
| C18 | des Dickdarmes | 2 177 | – | – | 59 | 543 | 691 | 884 |
| C19-C21 | des Rektums und des Anus | 1 814 | – | – | 41 | 599 | 656 | 518 |
| C22 | der Leber und der intrahepa- tischen Gallengänge | 864 | – | – | 17 | 193 | 330 | 324 |
| C25 | des Pankreas | 1 477 | – | – | 14 | 373 | 539 | 551 |
| C32-C34 | des Larynx, der Trachea, der Bronchien und der Lunge | 6 696 | – | – | 53 | 2 445 | 2 681 | 1 517 |
| C43 | der Haut (Bösartiges Melanom) | 451 | – | – | 13 | 95 | 139 | 204 |
| C50 | der Brustdrüse (Mamma) | 2 718 | 1 | – | 242 | 1 105 | 729 | 641 |
| C53 | der Cervix uteri | 347 | – | – | 71 | 163 | 80 | 33 |
| C54-C55 | des Corpus uteri und des Uterus, Teil nicht näher bezeichnet | 521 | – | – | 17 | 159 | 170 | 175 |
| C61 | der Prostata | 2 239 | – | – | 2 | 466 | 958 | 813 |
| C67 | der Harnblase | 2 890 | – | – | 40 | 633 | 969 | 1 248 |
| C81-C96 | des lymphatischen, blutbildenden und verwandten Gewebes | 3 991 | 1 | 87 | 317 | 1 008 | 1 128 | 1 450 |
| D50-D90 | Krankheiten des Blutes und der blutbildenden Organe sowie bestimmte Störungen mit Beteiligung des Immunsystems | 4 036 | 20 | 202 | 353 | 713 | 825 | 1 923 |
| E00-E90 | Endokrine, Ernährungs- und Stoffwechselkrankheiten | 16 029 | 26 | 426 | 1 563 | 3 204 | 3 193 | 7 617 |
| E10-E14 | Diabetes mellitus | 6 430 | 2 | 163 | 600 | 1 441 | 1 719 | 2 505 |
| F00-F99 | Psychische und Verhaltensstörungen | 33 779 | 13 | 1 908 | 13 645 | 10 922 | 3 197 | 4 094 |
| F10 | Psychische und Verhaltensstörungen durch Alkohol | 7 570 | – | 58 | 3 117 | 3 553 | 704 | 138 |
| F11-F16, F18-F19 | Psychische und Verhaltensstörungen durch andere psychotrope Substanzen | 2 455 | – | 49 | 2 056 | 275 | 36 | 39 |
| G00-G99 | Krankheiten des Nervensystems | 19 421 | 131 | 1 094 | 3 026 | 4 629 | 4 279 | 6 262 |
| G00-G03 | Meningitis | 88 | 4 | 15 | 21 | 22 | 13 | 13 |
| H00-H59 | Krankheiten des Auges und der Augenanhangsgebilde | 7 955 | 23 | 156 | 473 | 1 715 | 2 234 | 3 354 |
| H60-H95 | Krankheiten des Ohres und des Warzenfortsatzes | 3 855 | 27 | 349 | 751 | 1 198 | 751 | 779 |
| I00-I99 | Krankheiten des Kreislaufsystems | 84 135 | 13 | 234 | 2 474 | 16 948 | 22 553 | 41 913 |
| I20-I25 | Ischämische Herzkrankheiten | 16 324 | – | – | 375 | 4 517 | 5 077 | 6 355 |
| I30-I33, I39-I52 | Sonstige Herzkrankheiten | 34 300 | 8 | 44 | 887 | 5 147 | 8 408 | 19 806 |
| I60-I69 | Zerebrovaskuläre Krankheiten | 11 536 | 3 | 15 | 291 | 2 352 | 2 994 | 5 881 |

5.1 Aus Brandenburger Krankenhäusern entlassene vollstationäre Behandlungsfälle¹ 2024 nach ausgewählten Diagnosen (Europäische Kurzliste), Geschlecht und Altersgruppen der Patienten/-innen - insgesamt -

| Pos.-Nr. der ICD-10 | Behandlungsanlass | Insge- samt ² | Altersgruppen von ... bis unter ... Jahren | | | | | |
|---------------------------|---|-----------------------------|--|--------------|---------------|---------------|---------------|-----------------|
| | | | 0 - 1 | 1 - 15 | 15 - 45 | 45 - 65 | 65 - 75 | 75 und älter |
| J00-J99 | Krankheiten des Atmungssystems | 35 203 | 1 314 | 5 147 | 4 524 | 6 218 | 6 656 | 11 344 |
| J09-J18 | Grippe und Pneumonie | 12 589 | 284 | 1 649 | 1 199 | 1 682 | 2 105 | 5 670 |
| J40-J47 | Chronische Krankheiten der unteren Atemwege | 7 269 | – | 140 | 220 | 1 824 | 2 533 | 2 552 |
| J45-J46 | Asthma | 731 | – | 136 | 167 | 164 | 103 | 161 |
| K00-K93 | Krankheiten des Verdauungssystems | 47 783 | 126 | 1 545 | 8 091 | 14 423 | 10 069 | 13 529 |
| K25-K28 | Ulcus ventriculi, duodeni, pepticum, pepticum jejuni | 1 809 | – | 4 | 156 | 437 | 413 | 799 |
| K70, K73-K74 | Alkoholische Leberkrankheit, Chronische Leberkrankheit, Fibrose und Leberzirrhose | 2 099 | – | 1 | 167 | 941 | 664 | 326 |
| L00-L99 | Krankheiten der Haut und der Unterhaut | 7 325 | 60 | 598 | 2 054 | 1 884 | 1 092 | 1 637 |
| M00-M99 | Krankheiten des Muskel-Skelett-Systems und des Bindegewebes | 45 968 | 8 | 693 | 4 140 | 15 711 | 12 415 | 13 001 |
| M05-M06, M15-M19 | Polyarthritis und Arthrose | 17 432 | – | 1 | 274 | 5 714 | 6 037 | 5 406 |
| N00-N99 | Krankheiten des Urogenitalsystems | 28 254 | 216 | 506 | 4 524 | 6 805 | 6 155 | 10 048 |
| N00-N29 | Krankheiten der Niere | 11 498 | 134 | 157 | 1 937 | 3 203 | 2 527 | 3 540 |
| O00-O99 | Schwangerschaft, Geburt und Wochenbett | 16 457 | – | 9 | 16 387 | 61 | – | – |
| P00-P96 | Bestimmte Zustände, die ihren Ursprung in der Perinatalperiode haben | 3 718 | 3 718 | – | – | – | – | – |
| Q00-Q99 | Angeborene Fehlbildungen, Deformitäten und Chromosomenanomalien | 1 674 | 264 | 613 | 439 | 240 | 78 | 40 |
| Q00-Q07 | Angeborene Fehlbildungen des Nervensystems | 48 | 13 | 24 | 7 | 4 | – | – |
| Q20-Q28 | Angeborene Fehlbildungen des Kreislaufsystems | 495 | 27 | 96 | 149 | 161 | 43 | 19 |
| R00-R99 | Symptome und abnorme klinische und Laborbefunde, die anderenorts nicht klassifiziert sind | 19 045 | 489 | 1 535 | 3 416 | 3 591 | 3 095 | 6 919 |
| S00-T98 | Verletzungen, Vergiftungen und bestimmte andere Folgen äußerer Ursachen | 51 794 | 556 | 4 616 | 7 490 | 10 009 | 8 158 | 20 965 |
| Z00-Z99 | Faktoren, die den Gesundheitszustand beeinflussen und zur Inanspruchnahme des Gesundheitswesens führen³ | 3 200 | 394 | 189 | 595 | 904 | 456 | 662 |
| U00-U99 | Schlüsselnummern für besondere Zwecke | 11 | 2 | – | 2 | – | 2 | 5 |
| | Ohne Angabe der Diagnose | – | – | – | – | – | – | – |
| | Außerdem | | | | | | | |
| Z38 | Gesunde Neugeborene | 8 381 | 8 381 | – | – | – | – | – |

1 einschließlich Sterbe- und Stundenfälle

2 einschließlich der Behandlungsfälle ohne Angaben des Alters und des Geschlechts

3 ohne ICD-10 Z38 gesunde Neugeborene

5.2 Aus Brandenburger Krankenhäusern entlassene vollstationäre Behandlungsfälle¹ 2024 nach ausgewählten Diagnosen (Europäische Kurzliste), Geschlecht und Altersgruppen der Patienten/-innen - weiblich -

| Pos.-Nr. der ICD-10 | Behandlungsanlass | Insge- samt ² | Altersgruppen von ... bis unter ... Jahren | | | | | |
|---------------------------|---|-----------------------------|--|---------------|---------------|---------------|---------------|-----------------|
| | | | 0 - 1 | 1 - 15 | 15 - 45 | 45 - 65 | 65 - 75 | 75 und älter |
| | Insgesamt³ | 247 635 | 3 542 | 10 402 | 46 688 | 50 905 | 44 633 | 91 465 |
| A00-T98 | Krankheiten, Verletzungen und Vergiftungen | 245 928 | 3 330 | 10 314 | 46 232 | 50 416 | 44 454 | 91 182 |
| A00-B99 | Bestimmte infektiöse und parasitäre Krankheiten | 7 897 | 258 | 1 321 | 1 004 | 1 101 | 1 066 | 3 147 |
| A15-A19, B90 | Tuberkulose einschließlich ihrer Folgezustände | 49 | – | 1 | 20 | 16 | 9 | 3 |
| A39 | Meningokokkeninfektion | 3 | – | – | 1 | – | – | 2 |
| B15-B19 | Virushepatitis | 51 | – | 4 | 10 | 20 | 10 | 7 |
| B20-B24 | HIV-Krankheit (Humane Immundefizienz- Viruskrankheit) | 4 | – | – | 1 | 3 | – | – |
| C00-D48 | Neubildungen | 20 928 | 17 | 49 | 1 648 | 6 776 | 5 821 | 6 617 |
| C00-C97 | Bösartige Neubildungen | 16 482 | – | 16 | 872 | 5 056 | 4 914 | 5 624 |
| C00-C14 | der Lippe, Mundhöhle und des Pharynx | 394 | – | – | 21 | 146 | 125 | 102 |
| C15 | des Ösophagus | 141 | – | – | 2 | 40 | 50 | 49 |
| C16 | des Magens | 406 | – | – | 11 | 118 | 119 | 158 |
| C18 | des Dickdarmes | 1 008 | – | – | 38 | 228 | 267 | 475 |
| C19-C21 | des Rektums und des Anus | 651 | – | – | 17 | 200 | 205 | 229 |
| C22 | der Leber und der intrahepa- tischen Gallengänge | 283 | – | – | 10 | 60 | 93 | 120 |
| C25 | des Pankreas | 737 | – | – | 2 | 134 | 301 | 300 |
| C32-C34 | des Larynx, der Trachea, der Bronchien und der Lunge | 2 442 | – | – | 24 | 955 | 903 | 560 |
| C43 | der Haut (Bösartiges Melanom) | 184 | – | – | 7 | 48 | 56 | 73 |
| C50 | der Brustdrüse (Mamma) | 2 688 | – | – | 242 | 1094 | 718 | 634 |
| C53 | der Cervix uteri | 347 | – | – | 71 | 163 | 80 | 33 |
| C54-C55 | des Corpus uteri und des Uterus, Teil nicht näher bezeichnet | 521 | – | – | 17 | 159 | 170 | 175 |
| C61 | der Prostata | – | – | – | – | – | – | – |
| C67 | der Harnblase | 649 | – | – | 6 | 138 | 187 | 318 |
| C81-C96 | des lymphatischen, blutbildenden und verwandten Gewebes | 1 840 | – | 5 | 139 | 422 | 511 | 763 |
| D50-D90 | Krankheiten des Blutes und der blutbildenden Organe sowie bestimmte Störungen mit Beteiligung des Immunsystems | 2 125 | 4 | 99 | 204 | 357 | 367 | 1 094 |
| E00-E90 | Endokrine, Ernährungs- und Stoffwechselkrankheiten | 8 429 | 10 | 223 | 892 | 1 449 | 1 323 | 4 532 |
| E10-E14 | Diabetes mellitus | 2 316 | 2 | 80 | 181 | 388 | 504 | 1 161 |
| F00-F99 | Psychische und Verhaltensstörungen | 16 749 | 8 | 1 020 | 6 211 | 5 311 | 1 620 | 2 579 |
| F10 | Psychische und Verhaltensstörungen durch Alkohol | 1 907 | – | 36 | 819 | 871 | 138 | 43 |
| F11-F16, F18-F19 | Psychische und Verhaltensstörungen durch andere psychotrope Substanzen | 717 | – | 31 | 551 | 87 | 18 | 30 |
| G00-G99 | Krankheiten des Nervensystems | 9 403 | 50 | 519 | 1 636 | 2 029 | 1 857 | 3 312 |
| G00-G03 | Meningitis | 49 | 3 | 8 | 12 | 13 | 4 | 9 |
| H00-H59 | Krankheiten des Auges und der Augenanhangsgebilde | 4 227 | 9 | 69 | 256 | 780 | 1 134 | 1 979 |
| H60-H95 | Krankheiten des Ohres und des Warzenfortsatzes | 2 093 | 14 | 152 | 401 | 625 | 416 | 485 |
| I00-I99 | Krankheiten des Kreislaufsystems | 37 376 | 4 | 126 | 987 | 5 063 | 8 386 | 22 810 |
| I20-I25 | Ischämische Herzkrankheiten | 5 097 | – | – | 98 | 998 | 1 390 | 2 611 |
| I30-I33, I39-I52 | Sonstige Herzkrankheiten | 16 378 | 3 | 28 | 311 | 1 527 | 3 386 | 11 123 |
| I60-I69 | Zerebrovaskuläre Krankheiten | 5 509 | 1 | 7 | 135 | 789 | 1 181 | 3 396 |

5.2 Aus Brandenburger Krankenhäusern entlassene vollstationäre Behandlungsfälle¹ 2024 nach ausgewählten Diagnosen (Europäische Kurzliste), Geschlecht und Altersgruppen der Patienten/-innen - weiblich -

| Pos.-Nr. der ICD-10 | Behandlungsanlass | Insge- samt ² | Altersgruppen von ... bis unter ... Jahren | | | | | |
|---------------------------|---|-----------------------------|--|--------------|---------------|--------------|--------------|-----------------|
| | | | 0 - 1 | 1 - 15 | 15 - 45 | 45 - 65 | 65 - 75 | 75 und älter |
| J00-J99 | Krankheiten des Atmungssystems | 15 340 | 543 | 2 273 | 2 206 | 2 530 | 2 549 | 5 239 |
| J09-J18 | Grippe und Pneumonie | 5 513 | 119 | 774 | 627 | 655 | 737 | 2 601 |
| J40-J47 | Chronische Krankheiten der unteren Atemwege | 3 256 | – | 48 | 129 | 818 | 1 054 | 1 207 |
| J45-J46 | Asthma | 448 | – | 47 | 99 | 110 | 68 | 124 |
| K00-K93 | Krankheiten des Verdauungssystems | 21 849 | 33 | 683 | 3 808 | 5 860 | 4 240 | 7 225 |
| K25-K28 | Ulcus ventriculi, duodeni, pepticum, pepticum jejuni | 767 | – | 2 | 45 | 151 | 145 | 424 |
| K70, K73-K74 | Alkoholische Leberkrankheit, Chronische Leberkrankheit, Fibrose und Leberzirrhose | 704 | – | – | 56 | 290 | 224 | 134 |
| L00-L99 | Krankheiten der Haut und der Unterhaut | 3 133 | 29 | 267 | 742 | 737 | 445 | 913 |
| M00-M99 | Krankheiten des Muskel-Skelett-Systems und des Bindegewebes | 25 864 | 4 | 323 | 2 078 | 8 191 | 6 937 | 8 331 |
| M05-M06, M15-M19 | Polyarthritis und Arthrose | 10 169 | – | – | 144 | 3 050 | 3 526 | 3 449 |
| N00-N99 | Krankheiten des Urogenitalsystems | 14 191 | 109 | 259 | 3 015 | 3 390 | 2 502 | 4 916 |
| N00-N29 | Krankheiten der Niere | 4 985 | 66 | 108 | 858 | 1 253 | 923 | 1 777 |
| O00-O99 | Schwangerschaft, Geburt und Wochenbett | 16 457 | – | 9 | 16 387 | 61 | – | – |
| P00-P96 | Bestimmte Zustände, die ihren Ursprung in der Perinatalperiode haben | 1 625 | 1 625 | – | – | – | – | – |
| Q00-Q99 | Angeborene Fehlbildungen, Deformitäten und Chromosomenanomalien | 733 | 113 | 223 | 234 | 103 | 39 | 21 |
| Q00-Q07 | Angeborene Fehlbildungen des Nervensystems | 21 | 5 | 9 | 4 | 3 | – | – |
| Q20-Q28 | Angeborene Fehlbildungen des Kreislaufsystems | 230 | 16 | 50 | 79 | 57 | 20 | 8 |
| R00-R99 | Symptome und abnorme klinische und Laborbefunde, die anderenorts nicht klassifiziert sind | 9 776 | 227 | 768 | 1 993 | 1 683 | 1 381 | 3 724 |
| S00-T98 | Verletzungen, Vergiftungen und bestimmte andere Folgen äußerer Ursachen | 27 733 | 273 | 1 931 | 2 530 | 4 370 | 4 371 | 14 258 |
| Z00-Z99 | Faktoren, die den Gesundheitszustand beeinflussen und zur Inanspruchnahme des Gesundheitswesens führen³ | 1 699 | 211 | 88 | 454 | 489 | 177 | 280 |
| U00-U99 | Schlüsselnummern für besondere Zwecke | 8 | 1 | – | 2 | – | 2 | 3 |
| | Ohne Angabe der Diagnose | – | – | – | – | – | – | – |
| | Außerdem | | | | | | | |
| Z38 | Gesunde Neugeborene | 4 110 | 4 110 | – | – | – | – | – |

1 einschließlich Sterbe- und Stundenfälle

2 einschließlich der Behandlungsfälle ohne Angaben des Alters und des Geschlechts

3 ohne ICD-10 Z38 gesunde Neugeborene

6 Aus Krankenhäusern im Land Brandenburg entlassene vollstationäre Behandlungsfälle¹ 2024 nach der Rangfolge der 35 häufigsten Diagnosegruppen, Art der Behandlung und durchschnittlicher Verweildauer

| Rang-Nr. | Pos.-Nr. der ICD-10 | Diagnosegruppe | Behandlungsfälle | | Durchschnittliche Verweildauer |
|----------|---------------------|---|------------------|-------------|--------------------------------|
| | | | insgesamt | darunter | |
| | | | | Sterbefälle | |
| 1 | I30-I52 | Sonstige Formen der Herzkrankheit | 37 922 | 1 771 | 7,5 |
| 2 | M15-M19 | Arthrose | 16 432 | 10 | 6,8 |
| 3 | I20-I25 | Ischämische Herzkrankheiten | 16 324 | 461 | 5,1 |
| 4 | J09-J18 | Grippe und Pneumonie | 12 589 | 1 031 | 8,4 |
| 5 | I60-I69 | Zerebrovaskuläre Krankheiten | 11 536 | 827 | 15,1 |
| 6 | K55-K64 | Sonstige Krankheiten des Darmes | 11 449 | 342 | 5,6 |
| 7 | S00-S09 | Verletzungen des Kopfes | 10 728 | 192 | 4,2 |
| 8 | K80-K87 | Krankheiten der Gallenblase, der Gallenwege und des Pankreas | 10 575 | 131 | 6,1 |
| 9 | F10-F19 | Psychische und Verhaltensstörungen durch psychotrope Substanzen | 10 027 | 16 | 13,3 |
| 10 | M50-M54 | Sonstige Krankheiten der Wirbelsäule und des Rückens | 9 974 | 19 | 8,1 |
| 11 | G40-G47 | Episodische und paroxysmale Krankheiten des Nervensystems | 9 114 | 90 | 5,8 |
| 12 | I70-I79 | Krankheiten der Arterien, Arteriolen und Kapillaren | 8 842 | 242 | 8,8 |
| 13 | C15-C26 | Bösartige Neubildung der Verdauungsorgane | 8 671 | 709 | 9,8 |
| 14 | N30-N39 | Sonstige Krankheiten des Harnsystems | 8 403 | 200 | 6,6 |
| 15 | F30-F39 | Affektive Störungen | 8 398 | 11 | 36,8 |
| 16 | S70-S79 | Verletzungen der Hüfte und des Oberschenkels | 7 653 | 330 | 14,7 |
| 17 | K40-K46 | Hernien | 7 336 | 40 | 2,5 |
| 18 | J40-J47 | Chronische Krankheiten der unteren Atemwege | 7 269 | 337 | 7,3 |
| 19 | K20-K31 | Krankheiten des Ösophagus, des Magens und des Duodenums | 7 127 | 150 | 5,2 |
| 20 | C30-C39 | Bösartige Neubildung der Atmungsorgane und sonstiger intrathorakaler Organe | 6 868 | 442 | 6,6 |
| 21 | E70-E90 | Stoffwechselstörungen | 6 804 | 262 | 6,9 |
| 22 | E10-E14 | Diabetes mellitus | 6 430 | 115 | 10,1 |
| 23 | T80-T88 | Komplikationen bei chirurgischen Eingriffen und medizinischer Behandlung, anderenorts nicht klassifiziert | 6 421 | 106 | 9,3 |
| 24 | A00-A09 | Infektiöse Darmkrankheiten | 6 340 | 107 | 4,2 |
| 25 | A30-A49 | Sonstige bakterielle Krankheiten | 6 240 | 853 | 10,1 |
| 26 | F40-F48 | Neurotische, Belastungs- und somatoforme Störungen | 6 175 | 2 | 18,3 |
| 27 | S80-S89 | Verletzungen des Knies und des Unterschenkels | 5 795 | 37 | 7,1 |
| 28 | R50-R69 | Allgemeinsymptome | 5 525 | 60 | 4,4 |
| 29 | J30-J39 | Sonstige Krankheiten der oberen Atemwege | 5 514 | 3 | 2,7 |
| 30 | O30-O48 | Betreuung der Mutter im Hinblick auf den Feten und die Amnionhöhle sowie mögliche Entbindungskomplikationen | 5 404 | – | 3,8 |
| 31 | N10-N16 | Tubulointerstitielle Nierenkrankheiten | 5 040 | 29 | 4,2 |
| 32 | I10-I15 | Hypertonie [Hochdruckkrankheit] | 4 571 | 14 | 4,2 |
| 33 | S40-S49 | Verletzungen der Schulter und des Oberarmes | 4 570 | 49 | 7,3 |
| 34 | S50-S59 | Verletzungen des Ellenbogens und des Unterarmes | 4 399 | 12 | 3,7 |
| 35 | L00-L08 | Infektionen der Haut und der Unterhaut | 4 373 | 26 | 4,9 |
| | | Außerdem | | | |
| | Z38 | Gesunde Neugeborene | 8 381 | – | 2,7 |

¹ einschließlich Sterbe- und Stundenfälle

7 Aus Krankenhäusern im Land Brandenburg entlassene vollstationäre Behandlungsfälle¹ 2024 nach Fachabteilungen, Geschlecht, Verweildauer, belegten Betten und Durchschnittsalter der Patienten/-innen

| Fachabteilungen gem. § 301 SGB V (nur Hauptfachabteilungen) | Behandlungsfälle | | | Darunter Stunden- fälle | Belegte Betten je Tag² | Durch- schnittliche Verweil- dauer | Durch- schnittsalter der Patien- ten/-innen |
|---|------------------|---------------|---------------|-------------------------------|---------------------------------|---|--|
| | insge- samt | männ- lich | weib- lich | | | | |
| | | | | | | | |
| Insgesamt³ | 492 180 | 244 545 | 247 635 | 9 570 | 10 585 | 7,9 | 61,2 |
| Innere Medizin | 112 455 | 58 515 | 53 940 | 1 910 | 1 873 | 6,1 | 71,2 |
| Geriatrie | 22 121 | 8 076 | 14 045 | 59 | 1 177 | 19,5 | 83,2 |
| Kardiologie | 28 301 | 16 524 | 11 777 | 272 | 427 | 5,5 | 72,3 |
| Nephrologie | 3 794 | 1 930 | 1 864 | 37 | 77 | 7,4 | 72,2 |
| Hämatologie und internistische Onkologie | 8 199 | 4 573 | 3 626 | 55 | 182 | 8,1 | 66,9 |
| Endokrinologie | . | . | . | . | . | . | . |
| Gastroenterologie | 5 250 | 2 843 | 2 407 | 72 | 89 | 6,2 | 68,1 |
| Pneumologie | 6 474 | 3 976 | 2 498 | 28 | 114 | 6,5 | 67,6 |
| Rheumatologie | . | . | . | . | . | . | . |
| Pädiatrie | 25 902 | 13 474 | 12 428 | 730 | 263 | 3,7 | 6,3 |
| Neonatologie | . | . | . | . | . | . | . |
| Kinderchirurgie | . | . | . | . | . | . | . |
| Lungen- und Bronchialheilkunde | . | . | . | . | . | . | . |
| Allgemeine Chirurgie | 67 553 | 35 892 | 31 661 | 2 169 | 1 072 | 5,8 | 62,0 |
| Unfallchirurgie | 13 239 | 6 444 | 6 795 | 209 | 217 | 6,0 | 61,9 |
| Neurochirurgie | 5 963 | 3 080 | 2 883 | 33 | 133 | 8,2 | 64,4 |
| Gefäßchirurgie | 5 366 | 3 546 | 1 820 | 31 | 127 | 8,7 | 70,2 |
| Plastische Chirurgie | 1 432 | 553 | 879 | 9 | 27 | 7,0 | 51,5 |
| Thoraxchirurgie | . | . | . | . | . | . | . |
| Herzchirurgie | . | . | . | . | . | . | . |
| Urologie | 20 416 | 15 675 | 4 741 | 601 | 231 | 4,1 | 66,8 |
| Orthopädie | 29 915 | 12 773 | 17 142 | 208 | 628 | 7,7 | 64,0 |
| Frauenheilkunde und Geburtshilfe | 26 730 | 840 | 25 890 | 1 196 | 250 | 3,4 | 40,3 |
| Geburtshilfe | . | . | . | . | . | . | . |
| Hals-, Nasen-, Ohrenheilkunde | 13 154 | 7 577 | 5 577 | 115 | 113 | 3,1 | 50,0 |
| Augenheilkunde | 7 722 | 3 657 | 4 065 | 14 | 54 | 2,6 | 70,5 |
| Neurologie | 32 347 | 16 266 | 16 081 | 579 | 943 | 10,7 | 65,7 |
| Allgemeine Psychiatrie | 23 322 | 12 952 | 10 370 | 647 | 1 615 | 25,3 | 50,3 |
| Kinder- und Jugendpsychiatrie | 2 391 | 909 | 1 482 | 66 | 233 | 35,7 | 13,4 |
| Psychosomatik/Psychotherapie | 1 646 | 508 | 1 138 | 15 | 193 | 42,9 | 44,2 |
| Nuklearmedizin | 689 | 261 | 428 | — | 6 | 3,2 | 64,1 |
| Strahlenheilkunde | 1 426 | 892 | 534 | 1 | 36 | 9,3 | 66,1 |
| Dermatologie | 3 265 | 1 805 | 1 460 | 12 | 42 | 4,7 | 70,6 |
| Zahn- und Kieferheilkunde, Mund- und Kieferchirurgie | 2 433 | 1 400 | 1 033 | 53 | 27 | 4,0 | 56,9 |
| Intensivmedizin | 2 230 | 1 326 | 904 | 255 | 55 | 9,1 | 64,6 |
| Sonstige Fachabteilungen | 3 242 | 1 721 | 1 521 | 39 | 75 | 8,4 | 60,4 |
| Außerdem | | | | | | | |
| Gesunde Neugeborene | 8 381 | 4 271 | 4 110 | 252 | x | 2,7 | 0,0 |

1 einschließlich Sterbe- und Stundenfälle

2 belegte Betten je Tag = Verweildauertage dividiert durch Kalendertage

3 ohne ICD-10 Z38 gesunde Neugeborene

Krankenhäuser in Brandenburg

| KH-Nr. | Name | PLZ / Ort |
|--------|--|--------------------------------|
| 5101 | Städtisches Klinikum Brandenburg GmbH | 14770 Brandenburg an der Havel |
| 5102 | ASKLEPIOS Fachklinikum Brandenburg | 14772 Brandenburg an der Havel |
| 5103 | Caritas-Klinik St. Marien Fachklinik für Geriatrie | 14770 Brandenburg an der Havel |
| 5105 | Vamed Klinik Hohenstücken | 14772 Brandenburg an der Havel |
| 5201 | Medizinische Universität Lausitz - CT | 03048 Cottbus |
| 5202 | Sana-Herzzentrum Cottbus GmbH | 03048 Cottbus |
| 5301 | Klinikum Frankfurt (Oder) GmbH | 15236 Frankfurt (Oder) |
| 5302 | Evangelisches Krankenhaus Lutherstift Frankfurt (Oder)/Seelow | 15232 Frankfurt (Oder) |
| 5401 | Klinikum Ernst von Bergmann gGmbH | 14467 Potsdam |
| 5402 | St. Josefs-Krankenhaus Potsdam | 14471 Potsdam |
| 5403 | Oberlinklinik gGmbH Orthopädische Fachklinik | 14482 Potsdam |
| 5404 | Evangelisches Zentrum für Altersmedizin | 14469 Potsdam |
| 5405 | Klinikum Westbrandenburg | 14467 Potsdam |
| 5406 | Heinrich-Heine-Klinik | 14476 Potsdam |
| 5407 | InThera Psychotherapeutisches Fachkrankenhaus | 14469 Potsdam |
| 5408 | Oberberg Fachklinik Potsdam | 14471 Potsdam |
| 6001 | Immanuel Klinikum Bernau Herzzentrum Brandenburg | 16321 Bernau |
| 6002 | Klinikum Barnim GmbH Werner Forßmann Krankenhaus | 16225 Eberswalde |
| 6003 | Martin Gropius Krankenhaus GmbH | 16225 Eberswalde |
| 6004 | Epilepsieklinik Tabor Epilepsie-Zentrum Berlin-Brandenburg | 16321 Bernau |
| 6052 | Brandenburg-Klinik Bernau Waldfrieden GmbH Fachkrankenhaus für neurologische Frührehabilitation | 16321 Bernau-Waldsiedlung |
| 6101 | Klinikum Dahme-Spreewald GmbH Spreewaldklinik Lübben | 15907 Lübben |
| 6102 | Evangelisches Krankenhaus Luckau gGmbH | 15926 Luckau |
| 6104 | Asklepios Fachklinikum Lübben | 15907 Lübben |
| 6105 | Asklepios Fachklinikum Teupitz | 15755 Teupitz |
| 6106 | Vincera Klinik Spreewald GmbH | 15910 Bersteland/OT Niewitz |
| 6202 | Elbe-Elster Klinikum GmbH | 03238 Finsterwalde |
| 6301 | Havelland Kliniken GmbH | 14641 Nauen |
| 6402 | Immanuel Klinik Rüdersdorf | 15562 Rüdersdorf |
| 6404 | Krankenhaus Märkisch-Oderland GmbH | 15344 Strausberg |
| 6405 | Krankenhaus Seelow | 15306 Seelow |
| 6501 | Asklepios Klinik Birkenwerder Fachkrankenhaus für Orthopädie | 16547 Birkenwerder |
| 6502 | Park-Klinik Birknerwerder | 16547 Birkenwerder |
| 6505 | Oberhavel Kliniken GmbH Krankenhaus Oranienburg/Hennigsdorf | 16515 Oranienburg |
| 6506 | Sana Kliniken Sommerfeld Hellmut-Ulrich-Kliniken | 16766 Kremmen/OT Sommerfeld |
| 6507 | Privatklinik Professor Küntscher | 16540 Hohen Neuendorf |
| 6601 | Klinikum Niederlausitz GmbH | 01968 Senftenberg |

Krankenhäuser in Brandenburg

| KH-Nr. | Name | PLZ / Ort |
|--------|--|------------------------------|
| 6701 | Helios Klinikum Bad Saarow | 15526 Bad Saarow-Pieskow |
| 6702 | Oder-Spree-Krankenhaus GmbH | 15848 Beeskow |
| 6703 | Städtisches Krankenhaus Eisenhüttenstadt GmbH | 15890 Eisenhüttenstadt |
| 6705 | Sana Krankenhaus Gottesfriede Woltersdorf | 15569 Woltersdorf |
| 6706 | HELIOS-Privatkliniken GmbH | 15526 Bad Saarow |
| 6752 | Median Klinik Grünheide Fachkrankenhaus für neurologische Frührehabilitation Phase B | 15537 Grünheide |
| 6801 | KMG Klinikum Mitte GmbH | 16866 Kyritz |
| 6802 | Ruppiner Kliniken GmbH | 16816 Neuruppin |
| 6901 | Klinik Ernst von Bergmann Bad Belzig gGmbH | 14806 Belzig |
| 6904 | Johanniter-Krankenhaus im Fläming Treuenbrietzen GmbH | 14929 Treuenbrietzen |
| 6905 | Kliniken Beelitz GmbH Neurologisches Fachkrankenhaus für Bewegungsstörungen/ Parkinson | 14547 Beelitz-Heilstätten |
| 6906 | Kliniken Beelitz GmbH Fachkrankenhaus für neurologische Frührehabilitation | 14547 Beelitz-Heilstätten |
| 7001 | Kreiskrankenhaus Prignitz gGmbH | 19348 Perleberg |
| 7101 | Lausitz Klinik Forst | 03149 Forst |
| 7102 | Naemi-Wilke-Stift Guben | 03172 Guben |
| 7103 | Krankenhaus Spremberg | 03130 Spremberg |
| 7202 | KMG Klinikum Luckenwalde | 14943 Luckenwalde |
| 7203 | Evangelisches Krankenhaus Ludwigsfelde-Teltow gGmbH | 14974 Ludwigsfelde |
| 7301 | Krankenhaus Angermünde | 16278 Angermünde |
| 7302 | Medizinisch-soziales Zentrum Uckermark gGmbH Kreiskrankenhaus Prenzlau | 17291 Prenzlau |
| 7303 | Asklepios Klinikum Uckermark GmbH | 16303 Schwedt/Oder |
| 7304 | Sana Krankenhaus Templin | 17268 Templin |
| 7305 | Oberhavel Klinik Gransee GmbH | 16775 Gransee |
| 7306 | GLG Fachklinik Wolletzsee | 16278 Angermünde/ OT Wolletz |
| 7405 | Oberbergklinik Berlin/Brandenburg | 15864 Wendisch/Rietz |
| 7406 | Klinik Sanssouci Potsdam GmbH | 14469 Potsdam |

Fachabteilungsgliederung gem. § 301 SGB V

| Schlüsselnummer | Bezeichnung |
|-----------------|--|
| 0100 | Innere Medizin |
| 0102 | Innere Medizin/Schwerpunkt Geriatrie |
| 0103 | Innere Medizin/Schwerpunkt Kardiologie |
| 0104 | Innere Medizin/Schwerpunkt Nephrologie |
| 0105 | Innere Medizin/Schwerpunkt Hämatologie und internistische Onkologie |
| 0106 | Innere Medizin/Schwerpunkt Endokrinologie |
| 0107 | Innere Medizin/Schwerpunkt Gastroenterologie |
| 0108 | Innere Medizin/Schwerpunkt Pneumologie |
| 0109 | Innere Medizin/Schwerpunkt Rheumatologie |
| 0114 | Innere Medizin/Schwerpunkt Lungen- und Bronchialheilkunde |
| 0150 | Innere Medizin/Tumorforschung |
| 0151 | Innere Medizin/Schwerpunkt Coloproktologie |
| 0152 | Innere Medizin/Schwerpunkt Infektionskrankheiten |
| 0153 | Innere Medizin/Schwerpunkt Diabetes |
| 0154 | Innere Medizin/Schwerpunkt Naturheilkunde |
| 0156 | Innere Medizin/Schwerpunkt Schlaganfallpatienten (Stroke units) |
| 0200 | Geriatrie |
| 0224 | Geriatrie/Schwerpunkt Frauenheilkunde |
| 0260 | Geriatrie/Tagesklinik (für teilstationäre Pflegesätze) |
| 0261 | Geriatrie/Nachtklinik (für teilstationäre Pflegesätze) |
| 0300 | Kardiologie |
| 0400 | Nephrologie |
| 0410 | Nephrologie/Schwerpunkt Pädiatrie |
| 0436 | Nephrologie/Intensivmedizin |
| 0500 | Hämatologie und internistische Onkologie |
| 0510 | Hämatologie und internistische Onkologie/Schwerpunkt Pädiatrie |
| 0524 | Hämatologie und internistische Onkologie/Schwerpunkt Frauenheilkunde |
| 0533 | Hämatologie und internistische Onkologie/Schwerpunkt Strahlenheilkunde |
| 0600 | Endokrinologie |
| 0607 | Endokrinologie/Schwerpunkt Gastroenterologie |
| 0610 | Endokrinologie/Schwerpunkt Pädiatrie |
| 0700 | Gastroenterologie |
| 0706 | Gastroenterologie/Schwerpunkt Endokrinologie |
| 0710 | Gastroenterologie/Schwerpunkt Pädiatrie |
| 0800 | Pneumologie |
| 0900 | Rheumatologie |
| 0910 | Rheumatologie/Schwerpunkt Pädiatrie |
| 1000 | Pädiatrie |
| 1004 | Pädiatrie/Schwerpunkt Nephrologie |
| 1005 | Pädiatrie/Schwerpunkt Hämatologie und internistische Onkologie |
| 1006 | Pädiatrie/Schwerpunkt Endokrinologie |
| 1007 | Pädiatrie/Schwerpunkt Gastroenterologie |
| 1009 | Pädiatrie/Schwerpunkt Rheumatologie |
| 1011 | Pädiatrie/Schwerpunkt Kinderkardiologie |
| 1012 | Pädiatrie/Schwerpunkt Neonatologie |
| 1014 | Pädiatrie/Schwerpunkt Lungen- und Bronchialheilkunde |
| 1028 | Pädiatrie/Schwerpunkt Kinderneurologie |
| 1050 | Pädiatrie/Schwerpunkt Perinatalmedizin |
| 1051 | Langzeitbereich Kinder |
| 1100 | Kinderkardiologie |
| 1136 | Kinderkardiologie/Schwerpunkt Intensivmedizin |
| 1200 | Neonatologie |
| 1300 | Kinderchirurgie |
| 1400 | Lungen- und Bronchialheilkunde |
| 1410 | Lungen- und Bronchialheilkunde/Schwerpunkt Pädiatrie |

Fachabteilungsgliederung gem. § 301 SGB V

| Schlüsselnummer | Bezeichnung |
|-----------------|--|
| 1500 | Allgemeine Chirurgie |
| 1513 | Allgemeine Chirurgie/Schwerpunkt Kinderchirurgie |
| 1516 | Allgemeine Chirurgie/Schwerpunkt Unfallchirurgie |
| 1518 | Allgemeine Chirurgie/Schwerpunkt Gefäßchirurgie |
| 1519 | Allgemeine Chirurgie/Schwerpunkt Plastische Chirurgie |
| 1520 | Allgemeine Chirurgie/Schwerpunkt Thoraxchirurgie |
| 1523 | Chirurgie/Schwerpunkt Orthopädie |
| 1536 | Allgemeine Chirurgie/Intensivmedizin |
| 1550 | Allgemeine Chirurgie/Schwerpunkt Abdominal- und Gefäßchirurgie |
| 1551 | Allgemeine Chirurgie/Schwerpunkt Handchirurgie |
| 1600 | Unfallchirurgie |
| 1700 | Neurochirurgie |
| 1800 | Gefäßchirurgie |
| 1900 | Plastische Chirurgie |
| 2000 | Thoraxchirurgie |
| 2021 | Thoraxchirurgie/Schwerpunkt Herzchirurgie |
| 2036 | Thoraxchirurgie/Intensivmedizin |
| 2050 | Thoraxchirurgie/Schwerpunkt Herzchirurgie Intensivmedizin |
| 2100 | Herzchirurgie |
| 2118 | Herzchirurgie/Schwerpunkt Gefäßchirurgie |
| 2120 | Herzchirurgie/Schwerpunkt Thoraxchirurgie |
| 2136 | Herzchirurgie/Intensivmedizin |
| 2150 | Herzchirurgie/Schwerpunkt Thoraxchirurgie Intensivmedizin |
| 2200 | Urologie |
| 2300 | Orthopädie |
| 2309 | Orthopädie/Schwerpunkt Rheumatologie |
| 2315 | Orthopädie/Schwerpunkt Chirurgie |
| 2316 | Orthopädie und Unfallchirurgie |
| 2400 | Frauenheilkunde und Geburtshilfe |
| 2402 | Frauenheilkunde/Schwerpunkt Geriatrie |
| 2405 | Frauenheilkunde/Schwerpunkt Hämatologie und internistische Onkologie |
| 2406 | Frauenheilkunde/Schwerpunkt Endokrinologie |
| 2425 | Frauenheilkunde |
| 2500 | Geburtshilfe |
| 2600 | Hals-, Nasen-, Ohrenheilkunde |
| 2700 | Augenheilkunde |
| 2800 | Neurologie |
| 2810 | Neurologie/Schwerpunkt Pädiatrie |
| 2851 | Neurologie/Schwerpunkt Gerontologie |
| 2852 | Neurologie/Schwerpunkt Neurologische Frührehabilitation |
| 2856 | Neurologie/Schwerpunkt Schlaganfallpatienten |
| 2900 | Allgemeine Psychiatrie |
| 2928 | Allgemeine Psychiatrie/Schwerpunkt Neurologie |
| 2930 | Allgemeine Psychiatrie/Schwerpunkt Kinder- und Jugendpsychiatrie |
| 2931 | Allgemeine Psychiatrie/Schwerpunkt Psychosomatik/Psychotherapie |
| 2950 | Allgemeine Psychiatrie/Schwerpunkt Suchtbehandlung |
| 2951 | Allgemeine Psychiatrie/Schwerpunkt Gerontopsychiatrie |
| 2952 | Allgemeine Psychiatrie/Schwerpunkt Forensische Behandlung |
| 2953 | Allgemeine Psychiatrie/Schwerpunkt Suchtbehandlung, Tagesklinik |
| 2954 | Allgemeine Psychiatrie/Schwerpunkt Suchtbehandlung, Nachtambulanz |
| 2955 | Allgemeine Psychiatrie/Schwerpunkt Gerontopsychiatrie, Tagesklinik |
| 2956 | Allgemeine Psychiatrie/Schwerpunkt Gerontopsychiatrie, Nachtambulanz |
| 2960 | Allgemeine Psychiatrie/Tagesklinik (für teilstationäre Pflegesätze) |
| 2961 | Allgemeine Psychiatrie/Nachtambulanz (für teilstationäre Pflegesätze) |
| 3060 | Kinder- und Jugendpsychiatrie/Tagesklinik (für teilstationäre Pflegesätze) |
| 3061 | Kinder- und Jugendpsychiatrie/Nachtambulanz (für teilstationäre Pflegesätze) |

Fachabteilungsgliederung gem. § 301 SGB V

| Schlüsselnummer | Bezeichnung |
|------------------------|---|
| 3000 | Kinder- und Jugendpsychiatrie |
| 3100 | Psychosomatik/Psychotherapie |
| 3110 | Psychosomatik/Psychotherapie/Schwerpunkt Kinder- und Jugendpsychosor |
| 3160 | Psychosomatik/Psychotherapie/Tagesklinik (für teilstationäre Pflegesätze) |
| 3161 | Psychosomatik/Psychotherapie/Nachtklinik (für teilstationäre Pflegesätze) |
| 3200 | Nuklearmedizin |
| 3233 | Nuklearmedizin/Schwerpunkt Strahlenheilkunde |
| 3300 | Strahlenheilkunde |
| 3305 | Strahlenheilkunde/Schwerpunkt Hämatologie und internistische Onkologie |
| 3350 | Strahlenheilkunde/Schwerpunkt Radiologie |
| 3400 | Dermatologie |
| 3460 | Dermatologie/Tagesklinik (für teilstationäre Pflegesätze) |
| 3500 | Zahn- und Kieferheilkunde, Mund- und Kieferchirurgie |
| 3600 | Intensivmedizin |
| 3601 | Intensivmedizin/Schwerpunkt Innere Medizin |
| 3603 | Intensivmedizin/Schwerpunkt Kardiologie |
| 3610 | Intensivmedizin/Schwerpunkt Pädiatrie |
| 3617 | Intensivmedizin/Schwerpunkt Neurochirurgie |
| 3618 | Intensivmedizin/Schwerpunkt Chirurgie |
| 3621 | Intensivmedizin/Schwerpunkt Herzchirurgie |
| 3622 | Intensivmedizin/Schwerpunkt Urologie |
| 3624 | Intensivmedizin/Schwerpunkt Frauenheilkunde und Geburtshilfe |
| 3626 | Intensivmedizin/Schwerpunkt Hals-, Nasen-, Ohrenheilkunde |
| 3628 | Intensivmedizin/Schwerpunkt Neurologie |
| 3650 | Operative Intensivmedizin/Schwerpunkt Chirurgie |
| 3651 | Intensivmedizin/Thorax-Herzchirurgie |
| 3652 | Intensivmedizin/Herz-Thoraxchirurgie |
| 3700 | Sonstige Fachabteilung |
| 3750 | Angiologie |
| 3751 | Radiologie |
| 3752 | Palliativmedizin |
| 3753 | Schmerztherapie |
| 3754 | Heiltherapeutische Abteilung |
| 3755 | Wirbelsäulenchirurgie |
| 3756 | Suchtmedizin |
| 3757 | Visceralchirurgie |
| 3758 | Weaningeinheit |

Fachabteilungsgliederung gem. § 301 SGB V

Fachabteilungen ohne Differenzierung nach Schwerpunkten oder mit sonstigen Spezialisierungen

1. und 2. Stelle

1. und 2. Stelle des Fachabteilungsschlüssels („01“ bis „37“)

3. und 4. Stelle

- | | |
|----|----|
| a) | 00 |
| b) | 90 |
| c) | 91 |
| d) | 92 |

Beispiele:

| | |
|------|----------------------------|
| 0100 | Innere Medizin A |
| 0190 | Innere Medizin B |
| 0191 | Innere Medizin C |
| 0192 | Innere Medizin D |
| 1500 | Chirurgie I |
| 1590 | Chirurgie II |
| 1591 | Chirurgie III) |
| 1592 | Chirurgie IV |
| 3700 | Sonstige Fachabteilung I |
| 3790 | Sonstige Fachabteilung II |
| 3791 | Sonstige Fachabteilung III |
| 3792 | Sonstige Fachabteilung IV |

Hinweis:

Zusätzlich zu „00“ kann in der 3. und 4. Stelle „90“ bis „92“ individuell genutzt werden, um spezialisierte Fachabteilungen zu verschlüsseln, für die kein bundeseinheitlicher Fachabteilungsschlüssel vorgesehen ist.

Das Amt für Statistik Berlin-Brandenburg

Das Amt für Statistik Berlin-Brandenburg ist für beide Länder die zentrale Dienstleistungseinrichtung auf dem Gebiet der amtlichen Statistik. Das Amt erbringt Serviceleistungen im Bereich Information und Analyse für die breite Öffentlichkeit, für alle gesellschaftlichen Gruppen sowie für Kunden aus Verwaltung und Politik, Wirtschaft und Wissenschaft. Kerngeschäft des Amtes ist die Durchführung der gesetzlich angeordneten amtlichen Statistiken für Berlin und Brandenburg. Das Amt erhebt die Daten, bereitet sie auf, interpretiert und analysiert sie und veröffentlicht die Ergebnisse. Die Grundversorgung aller Nutzerinnen und Nutzer mit statistischen Informationen erfolgt unentgeltlich, im Wesentlichen über das Internet und den Informationsservice. Daneben werden nachfrage- und zielgruppenorientierte Standardauswertungen zu Festpreisen angeboten. Kundenspezifische Aufbereitung/Beratung zu kostendeckenden Preisen ergänzt das Spektrum der Informationsbereitstellung.

Amtliche Statistik im Verbund

Die Statistiken werden bundesweit nach einheitlichen Konzepten, Methoden und Verfahren arbeitsteilig erstellt. Die Statistischen Ämter der Länder sind dabei grundsätzlich für die Durchführung der Erhebungen, für die Aufbereitung und Veröffentlichung der Länderergebnisse zuständig. Durch diese Kooperation in einem „Statistikverbund“ entstehen für alle Länder vergleichbare und zu einem Bundesergebnis zusammenführbare Erhebungsergebnisse.

Produkte und Dienstleistungen

Informationsservice

info@statistik-bbb.de

Tel. 0331 8173 -1777

Fax 0331 817330 -4091

Mo–Do 8:00–15:30 Uhr, Fr 8:00–13:30 Uhr

Statistische Informationen für jedermann sowie maßgeschneiderte Aufbereitung von Daten über Berlin und Brandenburg, Auskunft, Beratung, Pressedienst.

Standort Potsdam

Steinstraße 104–106, 14480 Potsdam

Standort Berlin

Alt-Friedrichsfelde 60, 10315 Berlin

Internet-Angebot

www.statistik-berlin-brandenburg.de mit aktuellen Daten, Pressemitteilungen, Fachbeiträgen, Statistischen Berichten zum kostenlosen Herunterladen, regionalstatistischen Informationen, Wahlstatistiken und -analysen sowie einem Überblick über das gesamte Leistungsspektrum des Amtes.

Statistische Berichte

mit Ergebnissen der einzelnen Statistiken in Tabellen in tiefer sachlicher Gliederung und Grafiken zur Veranschaulichung von Entwicklungen und Strukturen.

Statistische Bibliothek

Alt-Friedrichsfelde 60, 10315 Berlin

bibliothek@statistik-bbb.de

Tel. 0331 8173 -3540

Datenangebot aus dem Sachgebiet

Informationen zu dieser Veröffentlichung

Referat 14

Tel. 0331 8173 -1126

Fax 0331 817330 -1911

gesundheit@statistik-bbb.de

Weitere Veröffentlichungen zum Thema

Statistische Berichte:

- Krankenhausstatistik, Land Brandenburg Teil I Grunddaten der Krankenhäuser A IV 2
- Krankenhausstatistik, Land Brandenburg Teil III Kostennachweis der Krankenhäuser A IV 4
- Krankenhausstatistik, Land Brandenburg Teil I und II Grunddaten der Vorsorge- oder Rehabilitationseinrichtungen und Diagnosestatistik der Vorsorge- und Rehabilitationseinrichtungen A IV 5
- In Deutschland gemeldete Schwangerschaftsabbrüche von Frauen mit Wohnsitz in Land Brandenburg A IV 11
- Krankenhausstatistik, Land Berlin Teil I Grunddaten der Krankenhäuser A IV 2
- Krankenhausstatistik, Land Berlin Teil II Diagnosen der Krankenhauspatienten A IV 3
- Krankenhausstatistik, Land Berlin Teil III Kostennachweis der Krankenhäuser A IV 4
- In Deutschland gemeldete Schwangerschaftsabbrüche von Frauen mit Wohnsitz in Land Berlin A IV 11